

HANDLEIDING

Installatie en koppelen Platform, Gateway, Sensoren

Versienummer: v1.0

Releasedatum: 3 april 2017

Vereist voor activering van Leefsamen:

- ✓ een internetverbinding [aanwezigheid van een router];
- ✓ een individueel email-adres;
- ✓ Wi-Fi wachtwoord.

Controleer vooraf waar de router staat en of u toegang heeft tot het email-adres. Wellicht is het nodig om een nieuw email-adres aan te maken. Het is handig om de inloggegevens van het Wi-Fi netwerk beschikbaar te hebben. Dan kunnen de antwoorden op de vragen bij de Intake direct online in de Leefsamen-portal worden verwerkt en kan de installatie van de apparatuur probleemloos plaatsvinden.

SYSTEMVEREISTE: Noteer de postcode bij het ingeven van adresgegevens **ALTIJD** zonder spatie tussen de cijfers en de Hoofdletters.

Schematische weergave 1. Infrastructuur

<https://inloggen.nigw.nl/login>



Persoonlijk dossier
Gezondheid + Woonsituatie
Contactpersonen

<https://app.leefsamen.nl>



Platform-
Gateway-
Sensoren
connectie

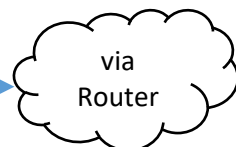

1. Paniekknop
2. Rookmelder 1
3. Rookmelder 2
4. Magneetsensor 1
5. Magneetsensor 2
6. Bewegingssensor 1
7. Bewegingssensor

Schematische weergave 2. Overzicht van apparatuur





Slechts 6 Stappen naar Veiligheid op Maat

- | | |
|---|---|
| 1. Intake – Gezondheid + Woonsituatie | https://inloggen.nigw.nl/login |
| 2. Account aanmaken en activeren | |
| 3. Leefsamen Gateway verbinden aan router | |
| 4. Sensoren één-voor-één koppelen aan Gateway | https://app.leefsamen.nl |
| 5. Connectie Gateway-Platform testen | |
| 6. Monteren van sensoren | |

1 | Intake – Leefsamen-inventarisatie Gezondheid + Woonsituatie

De wijkverpleegkundige stelt methodisch de mate van uw zelfredzaamheid vast. Zij gaat hierbij uit van uw gezondheid en woonsituatie. Zij registreert haar analyse en de contactgegevens van de personen in uw sociale hulpverleningsnetwerk in het portaal van het Nationaal Instituut van Gezondheid en Welzijn (NIGW). U ontvangt direct de inloggegevens voor toegang tot uw dossier. U kunt inloggen op <https://inloggen.nigw.nl/login>.

2 | Account aanmaken en activeren

Ga naar <https://app.leefsamen.nl/account/create>

Het emailadres dat u invoert, wordt uw accountnaam.

Vul de persoons- en adresgegevens in [Centrale gegevens].

Zodra het account is aangemaakt, ontvangt u een email-bericht in de inbox van het ingevoerde email-adres (check eventueel uw Spam folder met ongewenste berichten).

Activeer het Leefsamen-account via dit activeringsbericht.

Advies: noteer het email-adres (dat je als account-ID hebt ingevoerd) en het wachtwoord op een sticker om deze op een centrale, goed bereikbare plaats te bewaren.

U kunt na activering direct inloggen op het portaal <https://app.leefsamen.nl>.

3 | Leefsamen Gateway verbinden aan router

Neem de UTP-kabel en bevestig deze aan de Gateway.

Bevestig de Gateway aan uw router. Pak daarvoor een vrije poort aan de achterzijde van uw Router.

Sluit vervolgens de stroomvoeding van de Gateway aan door de stekker in het stopcontact te doen.

Wacht totdat het groene lampje "Power" op de Gateway brandt.

Mocht het groene Power-lampje knipperen dan vindt er een kortstondige software-update plaats.

De Gateway verbindt zich direct met de portal.

Ga naar het portaal <https://app.leefsamen.nl> en klik op “Mijn Centrales”. Vul de adresgegevens en wetenswaardigheden van deze Gateway in.

Centrale

AltijdThuis Centrale ID: 

LCGW-8efc27a8005f1500



Status: Centrale gevonden en OK

4 | Sensoren één-voor-één koppelen aan Gateway

BELANGRIJK: Werk stap voor stap, sensor na sensor, in onderstaande volgorde:

1. *Paniekknop*
2. *Rookmelder 1*
3. *Rookmelder 2*
4. *Magneet-sensor 1 [t.b.v. dwaling]*
5. *Magneet-sensor 2*
6. *Bewegingssensor 1 [t.b.v. dwaling]*
7. *Bewegingssensor*

Ga naar “Mijn sensoren” op het portaal en klik op “Sensor toevoegen”, vervolgens op “Naar nieuwe sensoren zoeken”.

 Naar nieuwe sensoren zoeken

U heeft hiervoor 2 minuten de tijd. U ziet de tijd op de portal aftellen. Laat de apparaten naar elkaar zoeken door telkens eerst de zoekfunctie van de sensor en vervolgens die van de Gateway te activeren.

Paniekknop

Trek het lipje uit de Paniekknop.

Druk 2 seconden lang met het pincetje (of een paperclip) op het gaatje in de Paniekknop. Hierdoor gaat de sensor verbinding zoeken met de Gateway.

Druk vervolgens op de button rechts op de voorkant van de Gateway om de Gateway via het Wi-Fi-netwerk naar de Paniekknop te laten zoeken. Het oranje lampje op de voorzijde van de Gateway gaat knipperen.

Aan het knipperende oranje lampje bij “Zigbee”, op de voorkant van de Gateway, kunt u zien dat de Gateway aan het zoeken is. Eenmaal een sensor gevonden, gaat het lampje kortstondig sneller knipperen om vervolgens uit te gaan.

Ga naar het portaal. Hierop verschijnt de melding dat de sensor is gevonden.

Voeg de Sensor toe en geef deze een logische naam met daarbij de locatie waar deze komt te hangen.

Rookmelder

Trek het lipje uit de Rookmelder.

Druk 2 seconden lang met het pincetje (of een paperclip) op het gaatje in de Rookmelder. Hierdoor gaat de Rookmelder verbinding zoeken met de Gateway.

Druk vervolgens op de button rechts op de voorkant van de Gateway om de Gateway via het Wi-Fi-netwerk naar de Rookmelder te laten zoeken. Het oranje lampje op de voorzijde van de Gateway gaat knipperen.

Aan het knipperende oranje lampje bij “Zigbee”, op de voorkant van de Gateway, kunt u zien dat de Gateway aan het zoeken is. Eenmaal een sensor gevonden, gaat het lampje kortstondig sneller knipperen om vervolgens uit te gaan.

Ga naar het portaal. Hierop verschijnt de melding dat de Rookmelder is gevonden.

Voeg de Sensor toe en geef deze een logische naam met daarbij de locatie waar deze komt te hangen.

Magneet-sensor

Druk 2 seconden lang met het pincetje (of een paperclip) op het gaatje in de Magneet-sensor. Hierdoor gaat de Magneet-sensor verbinding zoeken met de Gateway.

Druk vervolgens op de button rechts op de voorkant van de Gateway om de Gateway via het Wi-Fi-netwerk naar de sensor te laten zoeken. Het oranje lampje op de voorzijde van de Gateway gaat knipperen.

Aan het knipperende oranje lampje bij “Zigbee”, op de voorkant van de Gateway, kunt u zien dat de Gateway aan het zoeken is. Eenmaal een sensor gevonden, gaat het lampje kortstondig sneller knipperen om vervolgens uit te gaan.

Ga naar het portaal. Hierop verschijnt de melding dat de Magneet-sensor is gevonden.

Voeg de Sensor toe en geef deze een logische naam met daarbij de locatie waar deze komt te hangen.

Bewegingssensor

Trek de achterkant los en plaats de batterijen.

Druk 2 seconden lang op het kleine knopje rechts van de batterijen. Hierdoor gaat de Bewegingssensor verbinding zoeken met de Gateway.

Druk vervolgens op de button rechts op de voorkant van de Gateway om de Gateway via het Wi-Fi-netwerk naar een sensor te laten zoeken. Het oranje lampje op de voorzijde van de Gateway gaat knipperen.

Aan het knipperende oranje lampje bij “Zigbee”, op de voorkant van de Gateway, kunt u zien dat de Gateway aan het zoeken is. Eenmaal een sensor gevonden, gaat het lampje kortstondig sneller knipperen om vervolgens uit te gaan.

Ga naar het portaal. Hierop verschijnt de melding dat de sensor is gevonden.

Voeg de Sensor toe en geef deze een logische naam met daarbij de locatie waar deze komt te hangen.

5 | Connectie Gateway-Platform testen

Pas op dat u niet alle contactpersonen laat schrikken met een (test-)alarmbericht. Dit voorkomt u door alle telefoonnummers van de contactpersonen te wijzigen in één GSM-nummer dat u voor de test wilt gebruiken. Na de test voert u de telefoonnummers van de contactpersonen opnieuw in.

Tot slot om het systeem werkend te maken moet het systeem alle events van sensoren volgen. Dat stel je in door naar je account rechtsboven te gaan, en dan te klikken op ‘mijn instellingen’ en dan linksboven aan te vinken: volg alle gebeurtenissen.

Ga naar de andere portal <https://inloggen.nigw.nl/login.html> en log in.

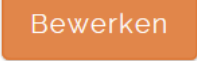
Kies voor  van de gegevens van de bewoner(s) en zet het telefoonnummer op het GSM-nummer dat u voor de test gaat gebruiken.

Ga naar Contactpersonen. Door de “mouse-over” verschijnt op elk kaartje van de contactpersonen de mogelijkheid de gegevens te bewerken. Zet de telefoonnummers op het test-GSM-nummer.

Druk op een maal kort op de Paniekknop.

Het test-GSM-nummer ontvangt direct een telefoontje om het paniek-alarm te bevestigen of te annuleren.

Volg de telefooninstructie en kies voor het bevestigen van het paniek-alarm. Twee SMS-berichten volgen:

“Er is een bevestigd paniek alarm op <adres>.”

“Patient: <volledige naam>, Evacuatie Risico: <laag, midden, hoog>, Gelijkvloers: Nee, Positie Slaapkamer: Rechterkant”

6 | Monteren van sensoren

Wij adviseren u de rookmelders zoveel mogelijk in het midden van de ruimte, aan het plafond te bevestigen. Plakken volstaat.

De Magneet-sensoren zijn bedoeld om het openen van deuren of ramen te signaleren. Het is zeer belangrijk dat u de twee elementen goed laat aansluiten (u hoort dan heel zachtjes een klikje). U kunt zich bij de bevestiging oriënteren op de puntjes op beide elementen. Beide puntjes behoren in gesloten toestand (van de deur of het raam) recht tegenover elkaar te staan. Bij afwijkingen loopt u het risico van valse alarmering.

RESET

U kunt een volledige reset doen door eerst de stroom er af te halen. Dan houdt u het knopje "reset" met de paperclip ingedrukt en doet u de stekker tegelijkertijd weer in het stopcontact. Wacht tot het groene lampje weer aan is. Daarna moet u alles weer opnieuw koppelen. Dit is een optie in het hoogst uitzonderlijke geval dat het koppelen van de sensoren niet meteen lukt.